



มหาวิทยาลัยวลัยลักษณ์
ระเบียบปฏิบัติงานด้านความปลอดภัย
เรื่อง แผนป้องกันและระงับอัคคีภัย

Safety Procedure: Fire Prevention and Fire Fighting Plan

ขั้นตอนดำเนินงานป้องกันและระงับอัคคีภัย

1. แผนก่อนเกิดเหตุ

1.1 แผนการรณรงค์ป้องกันและระงับอัคคีภัย

แผนการรณรงค์ป้องกันและระงับอัคคีภัย เป็นแผนเพื่อป้องกันการเกิดอัคคีภัยในสถานประกอบการโดยเน้นการส่งเสริม สร้างความสนใจและให้ความรู้ในเรื่องการป้องกันและระงับอัคคีภัยแก่บุคลากร นักศึกษา และทุกคนที่อยู่ภายในสำนักวิชาสาธารณสุขศาสตร์ โดยมีหัวข้อรณรงค์ดังนี้

1.1.1 ฝ่ายอาคารสถานที่และส่วนกิจการนักศึกษา ตรวจสอบดูแลให้บุคลากร นักศึกษาและทุกคนที่อยู่ในมหาวิทยาลัยปฏิบัติตามกฎความปลอดภัย ดังนี้

1.1.2.1 ถอดปลั๊กอุปกรณ์ไฟฟ้าที่ไม่ใช้งานก่อนกลับบ้านทุกครั้ง

1.1.2.2 ห้ามสูบบุหรี่ในบริเวณอาคาร ยกเว้นบริเวณที่จัดไว้ให้

1.1.2.3 กำจัดขยะ หรือเศษวัสดุที่ติดไฟได้ ออกจากที่ทำงานอย่างน้อยวันละ 1 ครั้ง

1.1.2.4 ห้ามจัดวางอุปกรณ์, สิ่งของ ทับสายไฟ, ปลั๊กไฟ, เต้าเสียบ

1.1.2.5 ห้ามนำวัสดุ สิ่งของ สารไวไฟ ใกล้เคียง MDB อุปกรณ์ทำความร้อน อุปกรณ์ไฟฟ้า

1.1.2 การปฏิบัติงานของเจ้าหน้าที่รักษาความปลอดภัย (รปภ.) เพื่อความปลอดภัยให้ดำเนินการ

ดังนี้

1.1.2.1 ตรวจสอบตรามิให้บุคคลภายนอก เข้าไปบริเวณที่เสี่ยงต่อการเกิดอัคคีภัย

1.1.2.2 เผ่าระวังการก่อวินาศภัย บริเวณที่เสี่ยงต่อการเกิดอัคคีภัย

1.1.2.3 พบสิ่งทีอาจก่อให้เกิดอัคคีภัยได้ให้รีบรายงานต่อผู้เกี่ยวข้องหรือส่วนอาคารสถานที่

1.2 แผนการตรวจตรา

แผนตรวจตรากำหนดขึ้นเพื่อเป็นการตรวจป้องกันการเกิดเพลิงไหม้ และตรวจความพร้อมอุปกรณ์สำหรับการป้องกันและระงับเหตุเพลิงไหม้ โดยแบ่งการตรวจตราเป็น 2 ประเภท ได้แก่

1.2.1 การตรวจตราความปลอดภัยทั่วไป

ดำเนินการตรวจความปลอดภัยเป็นระยะ (Safety Inspection) และรายงานให้ผู้บังคับบัญชาทราบ

1.2.2 การตรวจตราระบบและอุปกรณ์สำหรับป้องกันและระงับอัคคีภัย

1.2.2.1 การตรวจตราอุปกรณ์โดยส่วนอาคารสถานที่ ตรวจสอบเป็นระยะได้แก่ ถังดับเพลิง ประตูล็อกไฟ ไฟ ตลอดจนอุปกรณ์อื่น ๆ ที่เกี่ยวข้องในการผจญเพลิงและอพยพ

1.2.2.2 การตรวจสอบสถานะรายชื่อของผู้ใช้บริการอาคาร ซึ่งรวมถึงบุคลากร นักศึกษาและทุกคนที่เข้ามาใช้บริการอาคาร เป็นประจำ

การดำเนินการตรวจสอบความปลอดภัย

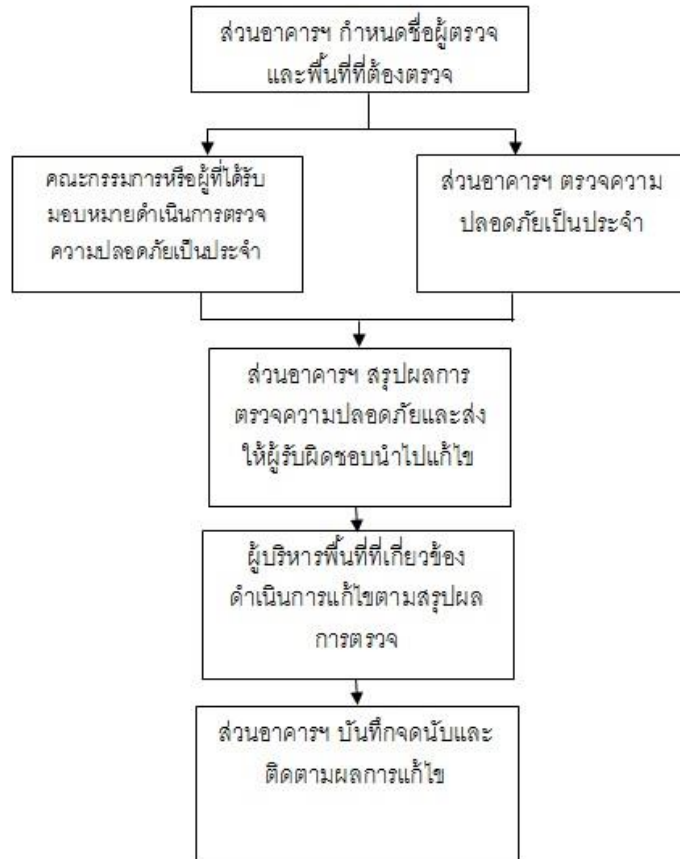

1.3 การจัดเตรียมรับสถานะฉุกเฉิน

- 1.3.1 ศูนย์อำนวยการดับเพลิง ต้องตั้งอยู่ในพื้นที่ที่มีความปลอดภัยจากจุดเกิดเหตุเพลิงไหม้ ซึ่งได้กำหนดไว้ ณ จุดรวมพลที่อยู่ใกล้เคียงที่เกิดเหตุ
- 1.3.2 จุดรวมพล (Assembly Area) ต้องมีความปลอดภัยห่างจากจุดไฟไหม้ และสามารถเคลื่อนย้ายไปสู่เส้นทางอพยพแนวราบได้ ซึ่งในมหาวิทยาลัยวลัยลักษณ์กำหนดไว้มากกว่าหนึ่งจุด ขึ้นกับว่าเกิดเพลิงไหม้ขึ้น ณ จุดใด
- 1.3.3 เส้นทางอพยพหนีไฟทั้งบุคคลและทรัพย์สินจากทุกจุดของอาคารและจัดทำแผนผัง เพื่อประชาสัมพันธ์
- 1.3.4 เส้นทางจราจรในพื้นที่ โดยมุ่งเน้นใช้ได้เมื่อเกิดเหตุเพลิงไหม้ ซึ่งต้องกำหนดทิศทางจราจรบริเวณที่จอดรถดับเพลิง, บันได, จำนวนประตูช่วงเข้า - ออก และประตูฉุกเฉิน หากทางเข้า - ออกใช้ไม่ได้
- 1.3.5 จุดจอดรถฉุกเฉิน และ รถดับเพลิงกำหนดไว้ข้างอาคารวิชาการ 8 บริเวณรับส่งของ
- 1.3.6 กำหนดจุดรับน้ำสำรองดับเพลิง กำหนดไว้ข้างอาคารวิชาการ 8 บริเวณรับส่งของ

- 1.3.7 จุดติดตั้งอุปกรณ์ ดับเพลิงใหม่ขั้นต้น คือ ถังดับเพลิงแบบมือถือ (Portable Fire Extinguisher) ดับเพลิงขั้นรุนแรง (ระบบสายส่งน้ำดับเพลิง) แหล่งเก็บน้ำสำรอง ป้อนน้ำดับเพลิง
- 1.3.8 ป้ายสัญลักษณ์ความปลอดภัย (Safety Sign) ป้ายเตือนอันตรายต่างๆ เช่น ป้ายทางออก (Exit)
- 1.3.9 ระบบการติดต่อสื่อสาร เพื่อให้ทุกคนในหน่วยงาน ได้รับข่าวสารฉุกเฉินโดยทันที เช่น ระบบเสียงตามสาย ระบบวิทยุสื่อสาร ระบบโทรศัพท์ภายใน ระบบโทรศัพท์ศน์วงจรปิด โทรศัพท์มือถือ ระบบกระจายเสียง หรือแม้แต่เครื่องเสียงที่ต้องใช้แบตเตอรี่ ต้องพร้อมใช้ตลอดเวลา

2. แผนขณะเกิดเหตุ

แผนระงับอัคคีภัย

- แผนระดับ 1 (ระงับเหตุเมื่อพบเหตุ)
- แผนระดับ 2 (ระงับเหตุขั้นต้น)
- แผนระดับ 3 (ระงับเหตุขั้นรุนแรง)

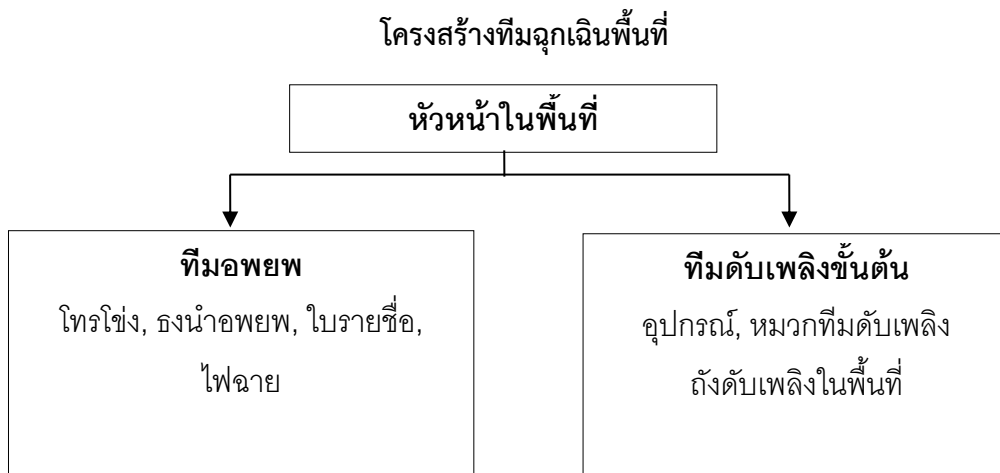

ความสัมพันธ์ระหว่างแผนฯ ระดับ 1-2-3

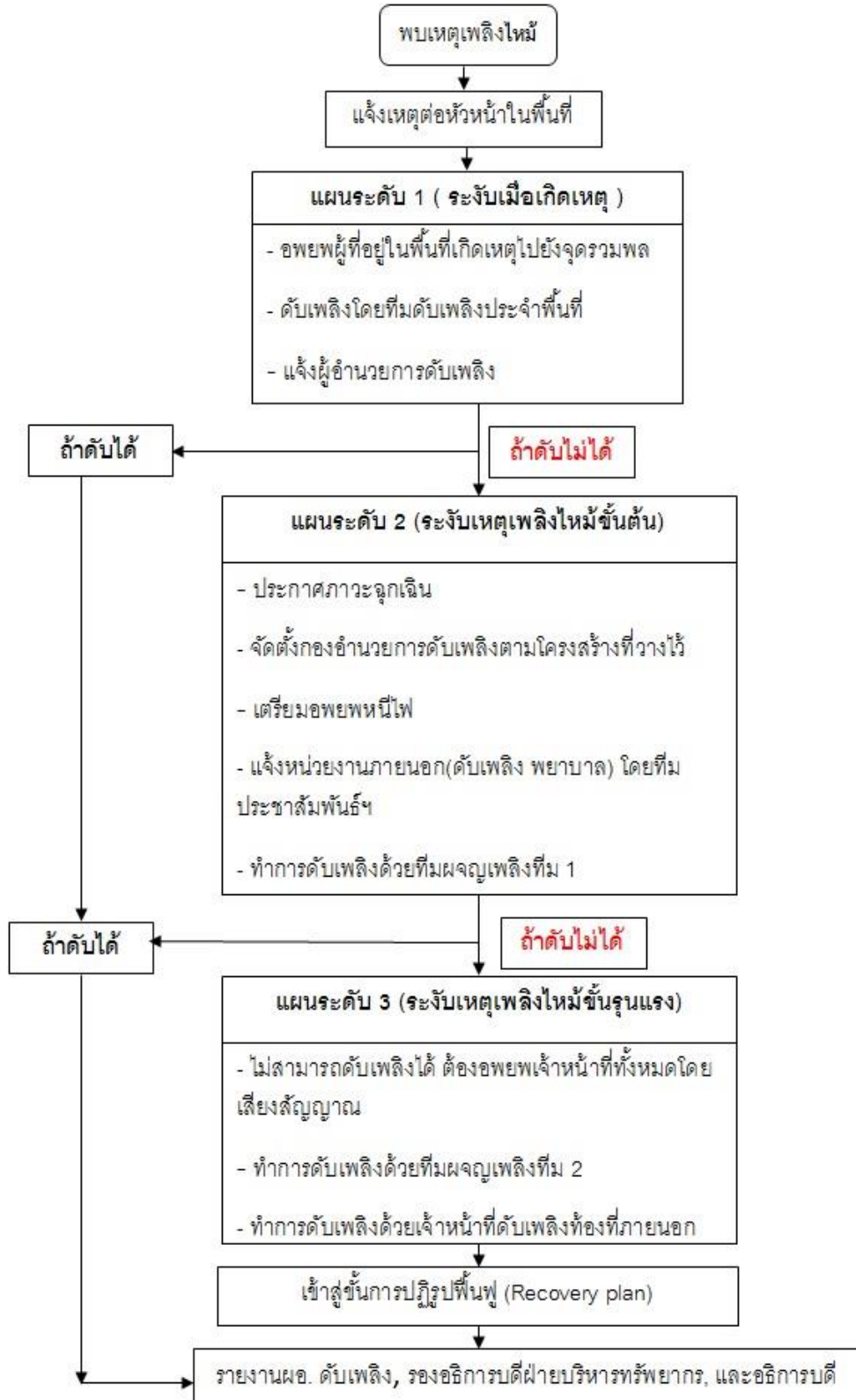

แผนระดับ 1 (ระงับเมื่อพบเหตุ)

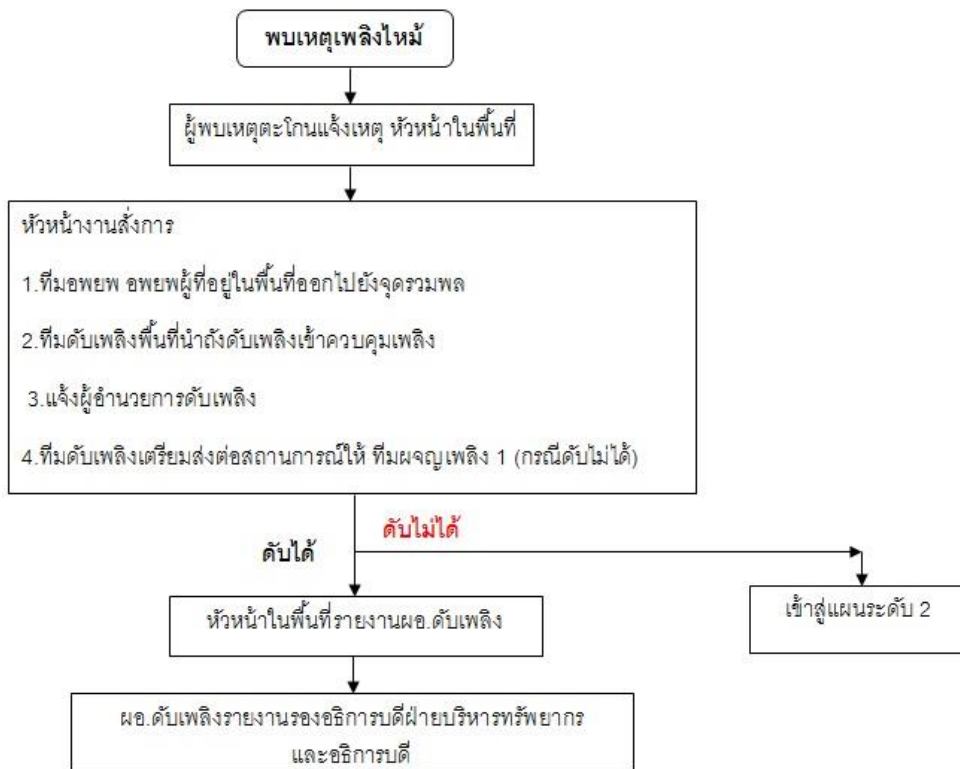

หน้าที่รับผิดชอบตามแผนระดับ 1

ผู้พบเหตุ

1. เมื่อพบเหตุเพลิงไหม้ให้รีบแจ้งหัวหน้าในพื้นที่
2. ไปรวมกับผู้ที่อยู่ในพื้นที่ เตรียมอพยพ

หัวหน้าในพื้นที่ (คุณสมบัติ ต้องเป็นระดับหัวหน้างาน มีความอาวุโส เป็นผู้นำ)

กรณีพื้นที่ตนเองเกิดเหตุ

1. แจ้งทีมนำอพยพให้อพยพบุคลากร นักศึกษาและทุกคนที่อยู่ในบริเวณไปจุดรวมพลทันที
2. แจ้งทีมดับเพลิงนำถ้ำดับเพลิงไปดับที่จุดเกิดเหตุทันที
3. รายงานต่อ ผอ.ดับเพลิง
4. กตัญญูญาติเตือนภัย
5. หากทีมดับเพลิงแจ้งดับไม่ได้ ให้ไปยังจุดที่ปลอดภัยในพื้นที่รอทีมผจญเพลิงทีม 1 มาถึง
6. แจ้งจุดเกิดเหตุต่อทีมผจญเพลิงทีม 1 แล้วถอนตัวไปจุดรวมพลรายงานตัวต่อผู้นำอพยพพื้นที่ตนเอง

ทีมดับเพลิงพื้นที่ (คุณสมบัติผ่านการอบรมดับเพลิงขั้นต้นมาแล้ว)

1. เมื่อรับทราบเหตุให้นำถังดับเพลิงเข้าที่เกิดเหตุทันทีโดยนำถังดับเพลิงเข้าดับเพลิงครั้งละ 2 ถัง โดย ปฏิบัติดังนี้
 - ดึงสายฉีดออกจากถัง จับปลายสายฉีดชี้ลงพื้นดิน
 - บิดสลักปลดสายรัดให้ขาด ดึงสลักออกจากคันบีบ
 - อยู่ห่างไฟ 2 - 4 เมตร กดปลายคันบีบลงให้สุด
 - สายหัวฉีดไปมาเพื่อดับไฟ
2. รวบรวมถังดับเพลิงจากจุดใกล้ที่สุดมาดับเพลิงอย่างต่อเนื่อง
3. รายงานผลต่อหัวหน้าทีมฉุกเฉินพื้นที่ หากดับไม่ได้ ถอนตัวไปจุดรวมพล รายงานตัวต่อผู้นำอพยพพื้นที่ตนเอง

ทีมอพยพ (คุณสมบัติ เสียงดังฟังชัด มีความอาวุโส)

1. หยิบอุปกรณ์นำอพยพ หมวก ป้ายนำอพยพ (ธง) ใบรายชื่อ ไฟฉาย เตรียมเส้นทางหนีไฟ
2. แจ้งให้พนักงานในพื้นที่เตรียมตัว, หยุดการทำงาน, เก็บอุปกรณ์ เอกสารสำคัญ โดยใช้ข้อความ "ทุกท่านโปรดฟังข้าพเจ้าเป็นผู้นำอพยพของพื้นที่นี้ ขณะนี้ได้เกิดภาวะฉุกเฉินบริเวณ..... ขอให้ทุกคนเตรียมตัวให้พร้อม เตรียมเอกสารสำคัญและมารวมกัน ณ บริเวณทางเดิน และปฏิบัติตามข้าพเจ้าต่อไป ห้ามวิ่ง ผลัก หรือดันกัน เมื่อได้ยินเสียงสัญญาณ ให้ตามข้าพเจ้า เพื่อรวมตัวและเช็คชื่อกัน ณ จุดรวมพล"
3. ช่วยเคลื่อนย้ายเชื้อเพลิงที่ติดไฟได้ออกจากพื้นที่ (ถ้ามี) ตามคำสั่งของหัวหน้าในพื้นที่
4. เมื่อได้ยินสัญญาณอพยพ ให้นำทุกคนหนีตามเส้นทางหนีไฟไปยังจุดรวมพลที่ใกล้เคียงที่สุด โดยใช้ข้อความ "เดินเร็ว ตามข้าพเจ้าไปยังจุดรวมพล ที่บริเวณสนามหญ้าหน้าอาคารไทยบุรีเดี่ยวนี "
5. ทำการเช็คชื่อและรายงานผู้สูญหาย หรือบาดเจ็บแก่หัวหน้าหน่วยอพยพ
6. รอฟังคำสั่งจาก ผอ. ดับเพลิง (รายงานตัวกับหน่วยอพยพ)

แผนระดับ 2 (ระงับเหตุเพลิงไหม้ขั้นต้น)

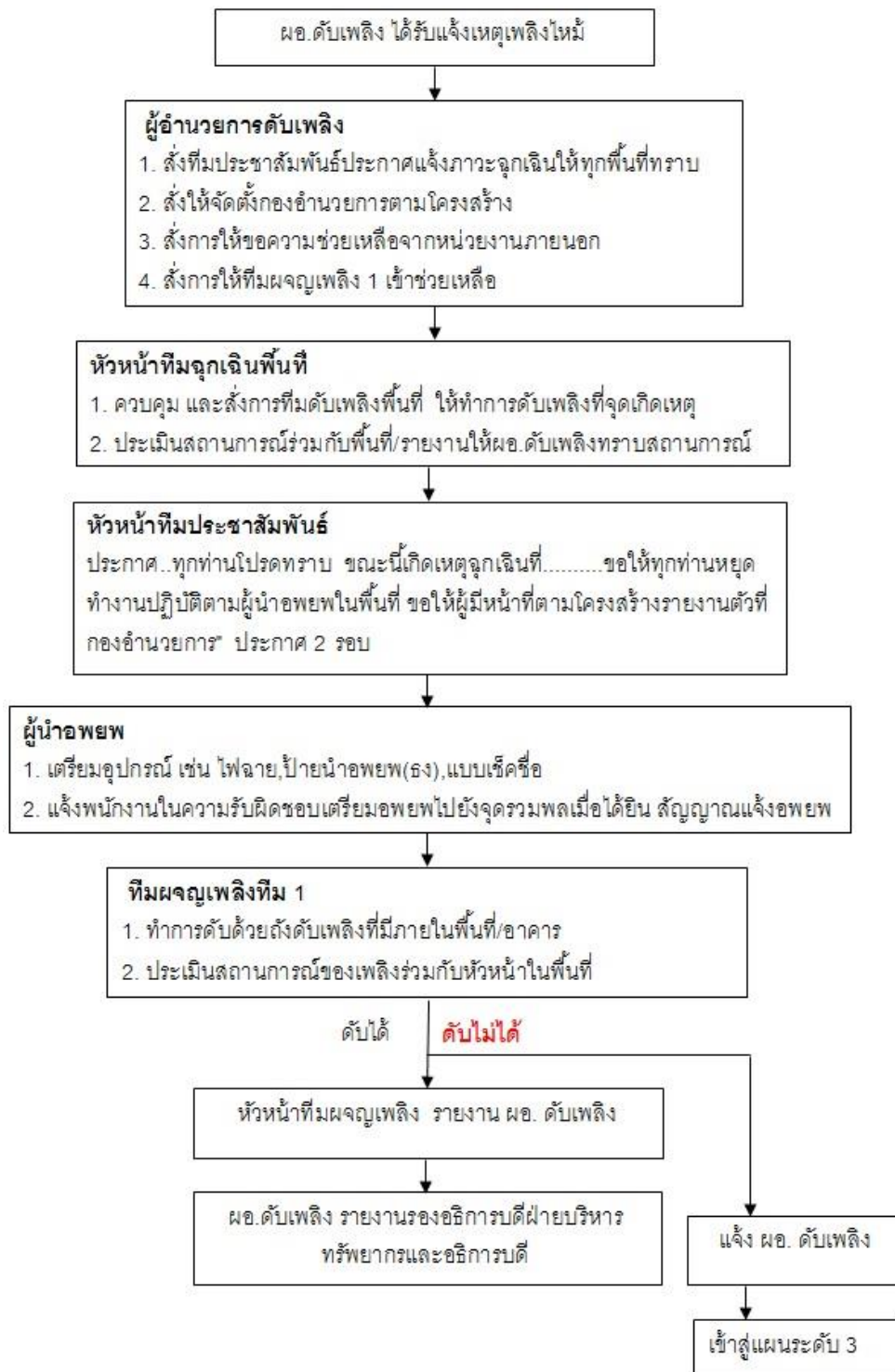

หน้าที่รับผิดชอบตามแผนระดับ 2

หัวหน้าในพื้นที่ (จุดเกิดเหตุ)

1. รายงานสถานการณ์และรอรับคำสั่ง จากผู้อำนวยการดับเพลิง
2. ชี้จุดเกิดเหตุให้ทีมผจญเพลิงเข้าทำการดับเพลิงและถอนตัวไปยังจุดรวมพลที่ใกล้ที่สุด

ทีมดับเพลิง (จุดเกิดเหตุ)

1. ระดมถังดับเพลิงในพื้นที่ใกล้เคียงไปยังจุดเกิดเหตุให้มากที่สุด
2. เมื่อทีมผจญเพลิงทีม 1 ไปถึงพื้นที่แล้วให้ถอนตัวไปยังจุดรวมพลที่ใกล้ที่สุด

ผู้อำนวยการดับเพลิง

1. รับทราบข้อมูลส่งประกาศแจ้งให้ทุกพื้นที่ทราบ
2. สั่งให้จัดตั้งกองอำนาจการตามโครงสร้าง
3. ไปประจำกองอำนาจการ
4. แจ้งผู้บริหารถึงสถานการณ์
5. สั่งการให้ขอความช่วยเหลือจากหน่วยงานภายนอก
6. สั่งการให้ทีมผจญเพลิงทีม 1 เข้าช่วยเหลือ

ทีมผจญเพลิงทีม 1

1. เมื่อทราบเหตุให้สวมชุดป้องกันเพลิงและนำถังดับเพลิงรายงานตัวที่กองอำนาจการหรือรายงานตัวทางวิทยุสื่อสารกับหัวหน้าหน่วยปฏิบัติการ หากต้องเข้าพื้นที่ก่อน
2. ไปดับเพลิงไปยังจุดเกิดเหตุเมื่อได้รับคำสั่ง
3. ประเมินสถานการณ์ของเพลิง ร่วมกับหัวหน้าในพื้นที่ เพื่อขอใช้แผนระดับ 3

ทีมสื่อสาร

1. ประกาศเสียงตามสายให้พนักงานทราบตามข้อความ

“โปรดทราบ ขณะนี้เกิดภาวะฉุกเฉิน บริเวณชั้น 1 อาคารวิชาการ 8 ขอให้ทุกท่านเตรียมพร้อม เก็บเอกสารสำคัญ ตั้งสติ และเตรียมตัวปฏิบัติตามผู้นำอพยพ เมื่อได้ยินเสียงสัญญาณ ให้เดินเร็ว!! ตามผู้นำอพยพ เพื่อรวมตัว ณ จุดรวมพล ห้ามวิ่ง ผลักหรือดันกัน และรวมตัว ณ จุดรวมพล ที่ลานจอดรถอาคารวิชาการ 8” (ประกาศ 3 ครั้ง) (ในกรณีที่ไม่มีเสียงตามสายให้ประสานงานกับพื้นที่ต่างๆ ด้วยการโทรศัพท์)

2. การแจ้งเหตุเพลิงไหม้ หน่วยราชการภายนอก ตำรวจดับเพลิง/สถานีดับเพลิง

เทศบาลอำเภอท่าศาลา โดยทีมประชาสัมพันธ์และประสานงานบุคคลภายนอก

(ชื่อผู้แจ้ง) ขณะนี้ได้เกิดเหตุเพลิงไหม้ที่อาคารวิชาการ 8 ลักษณะอาคารสูง 2 ชั้น ขอให้จัดหน่วยดับเพลิงมาควบคุมสถานการณ์ด้วย เบอร์โทรติดต่อกลับหมายเลข (เบอร์มือถือผู้แจ้ง)

3. การแจ้งขอรถพยาบาลฉุกเฉิน โดยทีมประชาสัมพันธ์และประสานงานบุคคลภายนอก

(ชื่อผู้แจ้ง) ขณะนี้ได้เกิดเหตุเพลิงไหม้ที่ อาคารวิชาการ 8 สถานการณ์ตอนนี้เพลิงได้ลุกลามอย่างรุนแรงอาจจะมีผู้บาดเจ็บขอให้จัดรถพยาบาลฉุกเฉินมาด้วยติดต่อกลับหมายเลข (เบอร์มือถือผู้แจ้ง)

4. หัวหน้าในพื้นที่ในจุดใกล้เคียงที่ไม่ใช่จุดเกิดเหตุ เมื่อได้ยินประกาศจากประชาสัมพันธ์ หรือรับทราบจากโทรศัพท์ขอให้อพยพ

1. ทิมอพยพประจำพื้นที่ นำอุปกรณ์ พร้อมกับนำผู้ที่อยู่ในพื้นที่อพยพ
2. ทิมผจญเพลิงประจำพื้นที่นำถังดับเพลิง เข้ามาช่วยดับเพลิงชั้นเกิดเหตุโดยใช้เส้นทางหนีไฟ
3. แจ้งผู้ที่ต้องการปฏิบัติหน้าที่ในกองอำนาจการไปรายงานตัวที่กองอำนาจการ

5. ทิมอพยพพื้นที่ใกล้เคียงที่ไม่ใช่จุดเกิดเหตุ

1. ทิมอพยพประจำพื้นที่ นำอุปกรณ์ หมวก ป้ายนำอพยพ ใบรายชื่อ ไฟฉาย เตรียมเส้นทางหนีไฟ
2. แจ้งให้พนักงานในพื้นที่เตรียมตัว, หยุดการทำงาน, เก็บอุปกรณ์ เอกสารสำคัญ โดยใช้ข้อความ "ทุกท่านโปรดฟังข้าพเจ้าเป็นผู้นำอพยพของพื้นที่นี้ ขณะนี้ได้เกิดภาวะฉุกเฉิน บริเวณอาคารวิชาการ 8 ขอให้ทุกคนเตรียมตัวให้พร้อม เตรียมเอกสารสำคัญ และมารวมกัน ณ บริเวณทางเดิน และปฏิบัติตามข้าพเจ้าต่อไป ห้ามวิ่ง ผลัก หรือดันกัน เมื่อได้ยินเสียงสัญญาณ ให้ตามข้าพเจ้า เพื่อรวมตัวและเช็คชื่อกัน ณ จุดรวมพล"
3. ช่วยเคลื่อนย้ายเชื้อเพลิงที่ติดไฟได้ออกจากพื้นที่ (ถ้ามี) ตามคำสั่งของหัวหน้าในพื้นที่
4. เมื่อได้ยินสัญญาณอพยพ ให้นำทุกคนหนีตามเส้นทางหนีไฟไปยังจุดรวมพล โดยใช้ข้อความ "เดินเร็ว ตามข้าพเจ้าไปยังจุดรวมพล ที่บริเวณลานจอดรถเดี๋ยวนี้"
5. ทำการเช็คชื่อและรายงานผู้สูญหาย หรือบาดเจ็บแก่หัวหน้าหน่วยอพยพ
6. รอฟังคำสั่งจาก ผอ. ดับเพลิง (รายงานตัวกับหน่วยอพยพ)

ทิมผจญเพลิงทีม 1

1. เมื่อรับทราบเหตุให้นำถังดับเพลิงทำการดับที่จุดเกิดเหตุ(ในกรณีที่อยู่ใกล้) หรือกองอำนาจการ
2. ประเมินสถานการณ์ของเพลิง ร่วมกับหัวหน้าชุดทิมผจญเพลิงชั้นต้น (หากดับไม่ได้ให้แจ้ง ผอ.ดับเพลิง ขอนุมัติอพยพและใช้แผนระดับ 3)
3. เมื่อได้ยินสัญญาณอพยพ ให้ทำการอพยพไปยังจุดรวมพล

แผนระดับ 3 (ระงับเหตุเพลิงไหม้ขั้นรุนแรง)

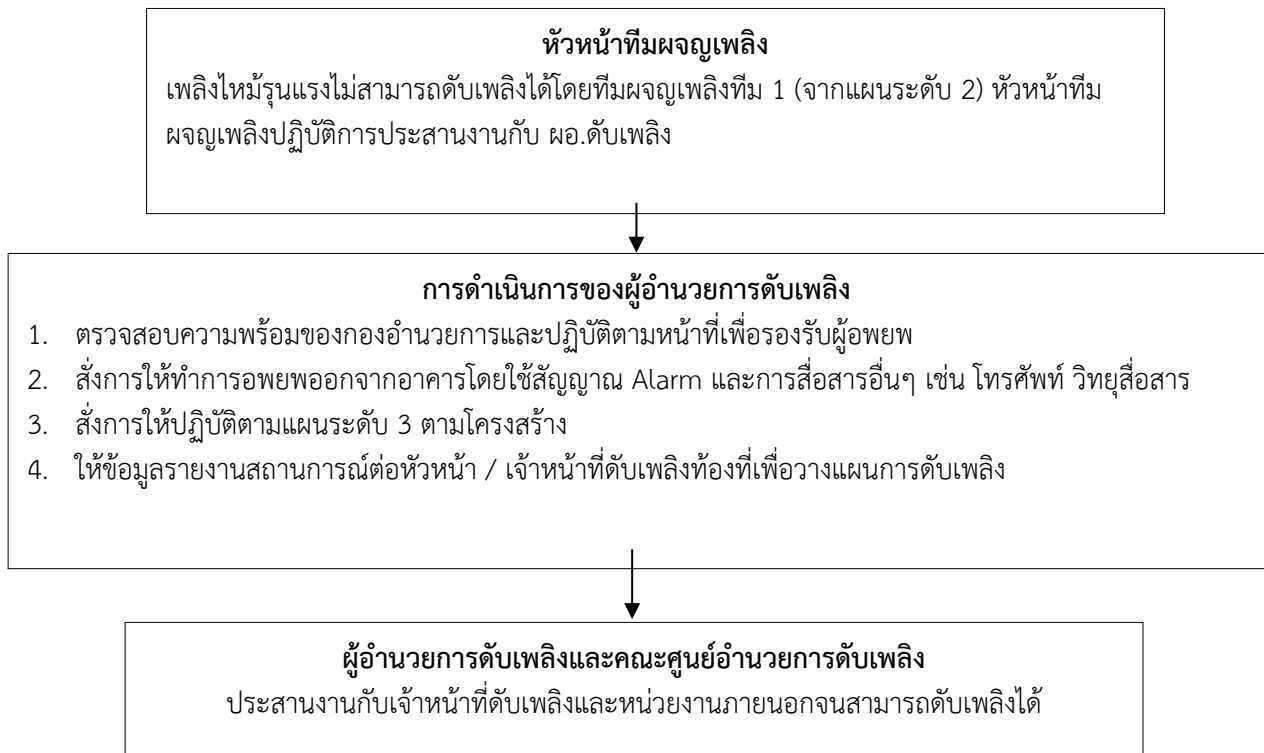

หน้าที่รับผิดชอบ แผนระดับที่ 3 (การผจญเพลิง)

ทีมผจญเพลิงทีม 1

1. ดับเพลิงได้ หัวหน้าทีมแจ้งหัวหน้าหน่วย ยกเลิกสถานการณ์
2. ดับเพลิงไม่ได้ หัวหน้าทีมแจ้งหัวหน้าหน่วย ขออนุมัติใช้แผนระดับที่ 3 การผจญเพลิง
3. รอรับทีมผจญเพลิงทีมที่ 2 และเจ้าหน้าที่ดับเพลิงเข้าพื้นที่ สนับสนุนการดับเพลิง
4. เพลิงสงบ รายงานตัวที่กองอำนวยการ

ผู้อำนวยการดับเพลิง

1. สั่งการใช้แผนการอพยพหนีไฟ เมื่อหน่วยปฏิบัติการแจ้งดับเพลิงขั้นต้นไม่ได้
2. สั่งการใช้แผนการดับเพลิงระดับที่ 3 (การผจญเพลิง)
3. รายงานสถานการณ์ต่อเจ้าหน้าที่ดับเพลิง
4. ประกาศยกเลิกสถานการณ์ฉุกเฉิน เรียกประชุมกองอำนวยการหลังเหตุการณ์สงบ

หัวหน้าหน่วยปฏิบัติการ

1. ขออนุมัติใช้แผนระดับที่ 3 การผจญเพลิงต่อผอ.ดับเพลิง
2. รายงานสถานการณ์การดับเพลิง ต่อผู้อำนวยการดับเพลิง
3. แจ้งเพลิงสงบ ขอยกเลิกสถานการณ์ต่อผอ.ดับเพลิง

ทีมผจญเพลิงทีม 2

1. ดับเพลิงโดยใช้ระบบน้ำดับเพลิง มีทีมผจญเพลิงทีม 1 สนับสนุน
2. หากเจ้าหน้าที่ดับเพลิงมาถึง ให้สนับสนุนเจ้าหน้าที่ดับเพลิง
3. เพลิงสงบ หัวหน้าทีมแจ้งหัวหน้าหน่วย ยกเลิกสถานการณ์ รายงานตัวที่กองอำนวยการ

แผนอพยพหนีไฟ

ผอ.ดับเพลิง,ทีมไฟฟ้า
ทีมผจญเพลิงทีม 1

หัวหน้าในพื้นที่

ทีมนำอพยพ

ทีมอพยพ

ผอ.ดับเพลิง

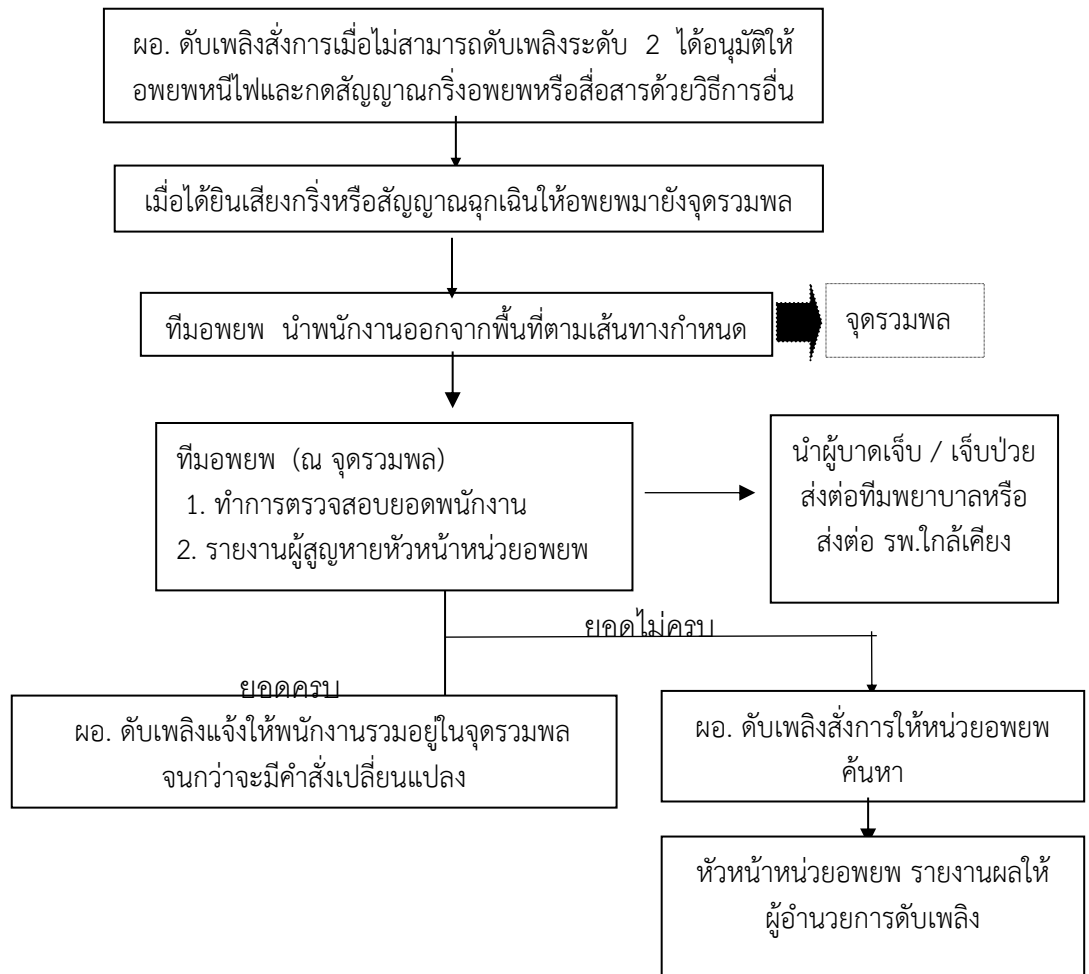

หน้าที่รับผิดชอบแผนอพยพหนีไฟ

หน้าที่รับผิดชอบของพนักงาน	หน้าที่รับผิดชอบของทีมอพยพ
1. เมื่อทราบเหตุเพลิงไหม้ <ul style="list-style-type: none"> - ควบคุมสติ - วางอุปกรณ์ เช่น มีด ไม้พาย หรือเก็บอุปกรณ์บนโต๊ะทำงานให้เรียบร้อย รวมทั้งปิดเครื่องจักร อุปกรณ์ที่ใช้ไฟฟ้าทั้งหมด - เตรียมเอกสารของสำคัญให้พร้อม - ทำตามคำแนะนำของผู้นำอพยพ 	1. เมื่อรับทราบเหตุเพลิงไหม้ให้แจ้งทุกคนในพื้นที่จัดเก็บเตรียมอุปกรณ์ของสำคัญ
2. เคลียร์สถานที่ ไม่ให้มีสิ่งกีดขวางทางเดินและทางหนีไฟ	2. จัดเตรียมความเรียบร้อยของเส้นทางอพยพหนีไฟ
3. หัวหน้างานซึ่งเป็นผู้นำอพยพ จัดเตรียมอุปกรณ์สำหรับการอพยพหนีไฟให้เรียบร้อย	3. เตรียมอุปกรณ์สำหรับการอพยพหนีไฟ <ul style="list-style-type: none"> - ไฟฉาย - ธงอพยพ - แบบเช็คชื่อ

<p>4. เมื่อได้รับสัญญาณอพยพ</p> <ul style="list-style-type: none"> - รีบเดินอย่างรวดเร็วตามผู้นำอพยพ - อย่าวิ่งหรือแตกแถวไปทำธุระอื่นเด็ดขาด - รายงานตัวที่จุดรวมพล - ถึงจุดรวมพลผู้นำอพยพทำการเช็คชื่อ และรายงานหัวหน้าทีมควบคุมอพยพ - ผู้นำอพยพควบคุมความสงบและปลอดภัยพนักงาน 	<p>4. เมื่อได้รับสัญญาณให้อพยพ</p> <ul style="list-style-type: none"> - นำทุกคนอพยพไปตามทางหนีไฟไปยังจุดรวมพล - รอรับคำสั่งจาก หัวหน้าทีมควบคุมอพยพต่อไป
<p>5. หัวหน้างานซึ่งเป็นผู้นำอพยพรอฟังคำสั่งจากหัวหน้าทีมอพยพ</p>	<p>5. ปฏิบัติตามคำสั่งของ ผอ.ดับเพลิง</p>

แผนบรรเทาทุกข์ขณะเกิดเหตุ

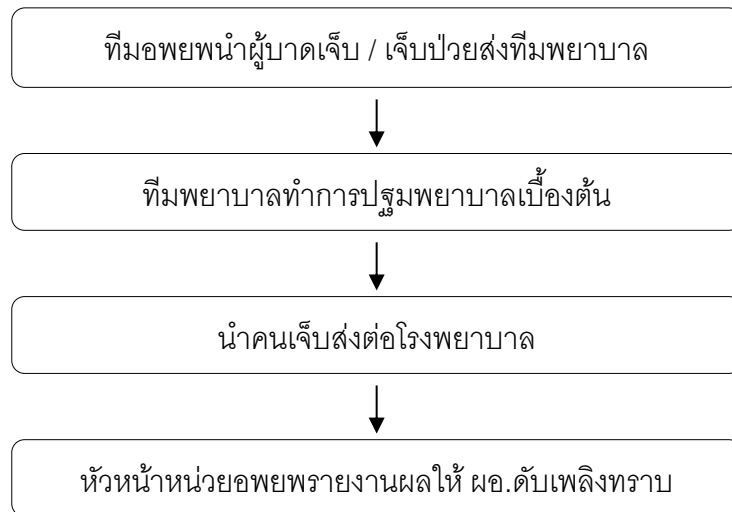

หน้าที่ของทีมพยาบาล

1. รายงานตัวต่อหัวหน้าทีมอพยพ
2. จัดเตรียมอุปกรณ์ปฐมพยาบาล และช่วยเหลือผู้บาดเจ็บ
3. ประสานงานทีมยานพาหนะ เพื่อนำและดูแลผู้ป่วยส่งโรงพยาบาล
4. จดชื่อผู้บาดเจ็บที่นำส่งโรงพยาบาล รายงานหัวหน้าหน่วยอพยพทุกครั้ง

แผนหลังเหตุเพลิงไหม้

1 แผนบรรเทาทุกข์

1.1 การประสานงานกับหน่วยงานของรัฐ
 หน่วยประชาสัมพันธ์ ทำการประสานงานกับหน่วยงานของรัฐตามคำสั่งของ ผอ.ดับเพลิง เช่น

- | | |
|--------------------------------|----------------------|
| - ที่ว่าการอำเภอท่าศาลา | โทรศัพท์ 075 521 049 |
| - เทศบาลตำบลท่าศาลา | โทรศัพท์ 075 330 749 |
| - องค์การบริหารส่วนตำบลท่าศาลา | โทรศัพท์ 075 330 474 |
| - โรงพยาบาลท่าศาลา | โทรศัพท์ 075 521 333 |

- 1.2 การสำรวจความเสียหาย
หน่วยปฏิบัติการเข้าสำรวจความเสียหายหลังจากเพลิงสงบกับเจ้าหน้าที่ดับเพลิง และเจ้าหน้าที่ตำรวจ
- 1.3 การรายงานตัวของเจ้าหน้าที่ทุกฝ่าย และกำหนดจุดนัดพบเพื่อรอรับคำสั่ง ณ จุดรวมพล
เจ้าหน้าที่ทุกฝ่ายรายงานตัวต่อผู้บังคับบัญชาตามโครงสร้าง และหน้าที่รับผิดชอบของศูนย์อำนวยการดับเพลิง
- 1.4 การช่วยชีวิตและค้นหาผู้เสียชีวิตหรือผู้สูญหายโดยทีมผจญเพลิงและทีมค้นหาผู้สูญหายมีหน้าที่ดังนี้
รับแจ้งผู้สูญหาย และรายงานหัวหน้าหน่วยอพยพ
ทำการค้นหาผู้สูญหาย
รายงานยอดผู้สูญหายแก่หัวหน้าหน่วยปฏิบัติการเป็นระยะ ๆ
ประสานงานกับเจ้าหน้าที่ดับเพลิง และเจ้าหน้าที่ตำรวจเพื่อเข้าค้นหาผู้สูญหาย
อย่างละเอียดอีกครั้ง
- 1.5 การเคลื่อนย้ายผู้ประสบภัย ทหารพยาบาล และผู้เสียชีวิต
ผู้ประสบภัย / ผู้บาดเจ็บ ทีมอพยพพามาถึงจุดปลอดภัย แล้วนำส่งทีมพยาบาล เพื่อทำการปฐมพยาบาลเบื้องต้น หรือนำส่งโรงพยาบาลต่อไป และติดต่อแจ้งญาติให้ทราบ
ทหารพยาบาล ทุกหน่วยงานทำการเก็บทหารพยาบาล, อุปกรณ์ที่สำคัญออกมาพร้อมกับทีมอพยพประจำพื้นที่ทีมเคลื่อนย้ายวัสดุภายในทำการเคลื่อนย้ายทหารพยาบาล, อุปกรณ์, เครื่องคอมพิวเตอร์ ไปยังที่ปลอดภัย
ผู้เสียชีวิต หน่วยประชาสัมพันธ์ประสานงานกับเจ้าหน้าที่ตำรวจแจ้งยอดผู้เสียชีวิต
- 1.6 การประเมินความเสียหาย
หน่วยปฏิบัติการร่วมกับส่วนอาคารสถานที่ เจ้าหน้าที่ดับเพลิง/เจ้าหน้าที่ตำรวจ ประเมินความเสียหายเบื้องต้น รายงานผลต่อ ผอ.ดับเพลิง
- 1.7 การช่วยเหลือสงเคราะห์ผู้ประสบภัย
ทีมจัดหาและสนับสนุน จัดเตรียมอุปกรณ์ช่วยเหลือผู้ประสบภัยตามคำสั่งของหัวหน้าหน่วยจัดหาและสนับสนุนหน่วยประชาสัมพันธ์ ประสานงานกับหน่วยงานภายนอกเพื่อขอความช่วยเหลือสำหรับผู้ประสบภัย เช่น กรมประชาสงเคราะห์ ประกันสังคม / ประกันชีวิต
- 1.8 การปรับปรุงแก้ไขปัญหาเฉพาะหน้า
เพื่อให้ธุรกิจสามารถดำเนินการได้โดยเร็วที่สุดผู้อำนวยการดับเพลิง สั่งดำเนินการตามแผนดำเนินกรณีเกิดเหตุฉุกเฉิน

รายชื่อผู้รับผิดชอบและหน้าที่ของผู้ปฏิบัติการตามแผนบรรเทาทุกข์

หน้าที่รับผิดชอบ	ผู้ปฏิบัติ
1. การประสานงานกับหน่วยงานของรัฐ	ฝ่ายสื่อสารองค์กร
2. การสำรวจความเสียหาย	วิศวกรอาคาร
3. การรายงานตัวของเจ้าหน้าที่ทุกฝ่ายต่อ/ผู้บังคับบัญชาตามโครงสร้าง และ กำหนดจุดนัดพบของบุคลากร	หัวหน้าทีม / เจ้าหน้าที่ทีม
4. การช่วยชีวิตและค้นหาผู้ประสบภัย	ทีมผจญเพลิงและทีมค้นหาผู้สูญหาย
5. การเคลื่อนย้ายผู้ประสบภัย, ทหารพยาบาล และผู้เสียชีวิต	หัวหน้าทีมอพยพประจำอาคาร
6. การประเมินความเสียหายผลการปฏิบัติงาน และการรายงานสถานการณ์ไฟไหม้	ผอ.ดับเพลิง / รองผอ.ดับเพลิง
7. การช่วยเหลือสงเคราะห์ผู้ประสบภัย	ส่วนการเจ้าหน้าที่ ทีมจัดหาและสนับสนุน
8. การปรับปรุงแก้ไขปัญหาเฉพาะหน้า เพื่อให้ธุรกิจสามารถดำเนินการได้โดยเร็วที่สุด	คณบดี

2 แผนการปฏิรูปฟื้นฟู (เข้าสู่แผน BCP:Business Continue Plan)

แผนปฏิรูป ได้แก่ การนำรายงานผลการประเมินจากทุกด้านจากสถานการณ์จริงมาปรับปรุงแก้ไขโดยเฉพาะแผนการป้องกันอัคคีภัย (ก่อนเกิดเหตุ) แผนปฏิบัติเมื่อเกิดเหตุเพลิงไหม้ (ระหว่างเกิดเหตุ) แผนบรรเทาทุกข์ (ทันทีที่เพลิงสงบ) รวมทั้งการปรับปรุงแก้ไขตัวบุคลากรต่าง ๆ ที่บกพร่อง โดยมีโครงการเพื่อร่วมรับแผนปฏิรูป ดังนี้

1. โครงการประชาสัมพันธ์สาเหตุการเกิดอัคคีภัยและแนวทางการป้องกันในรูปแบบต่าง ๆ แนวทางดำเนินการ
 - ดำเนินการไต่สวนหาสาเหตุตามขั้นตอนการปฏิบัติงานเรื่องการรายงาน ไต่สวนและวิเคราะห์อุบัติเหตุและ โรคจากการทำงาน
 - นำผลการไต่สวนรายงานผู้อำนวยการดับเพลิง และอธิการบดี
2. โครงการสงเคราะห์ผู้ป่วย
 - ผู้อำนวยการดับเพลิงสั่งให้หน่วยจัดหาและสนับสนุนประสานงาน กับหน่วยพยาบาลและส่วนการเจ้าหน้าที่ เพื่อสนับสนุนด้านสวัสดิการให้กับพนักงาน
3. โครงการปรับปรุงซ่อมแซม
 - ดำเนินการตามขั้นตอนการปฏิบัติงาน เรื่องการดำเนินธุรกิจเมื่อเกิดเหตุฉุกเฉิน
4. การปรับแผนป้องกันและระงับอัคคีภัยให้เหมาะสมยิ่งขึ้น
 - ผู้อำนวยการดับเพลิง เรียกประชุมหน่วยงานเพื่อปรับแผนป้องกันและระงับอัคคีภัยให้ดีขึ้น
 - คณะกรรมการป้องกันและระงับอัคคีภัย หรือปรับปรุง จัดหาอุปกรณ์